

2026학년도 후기 신입학·편입학

대학원 외국인 특별전형 모집요강

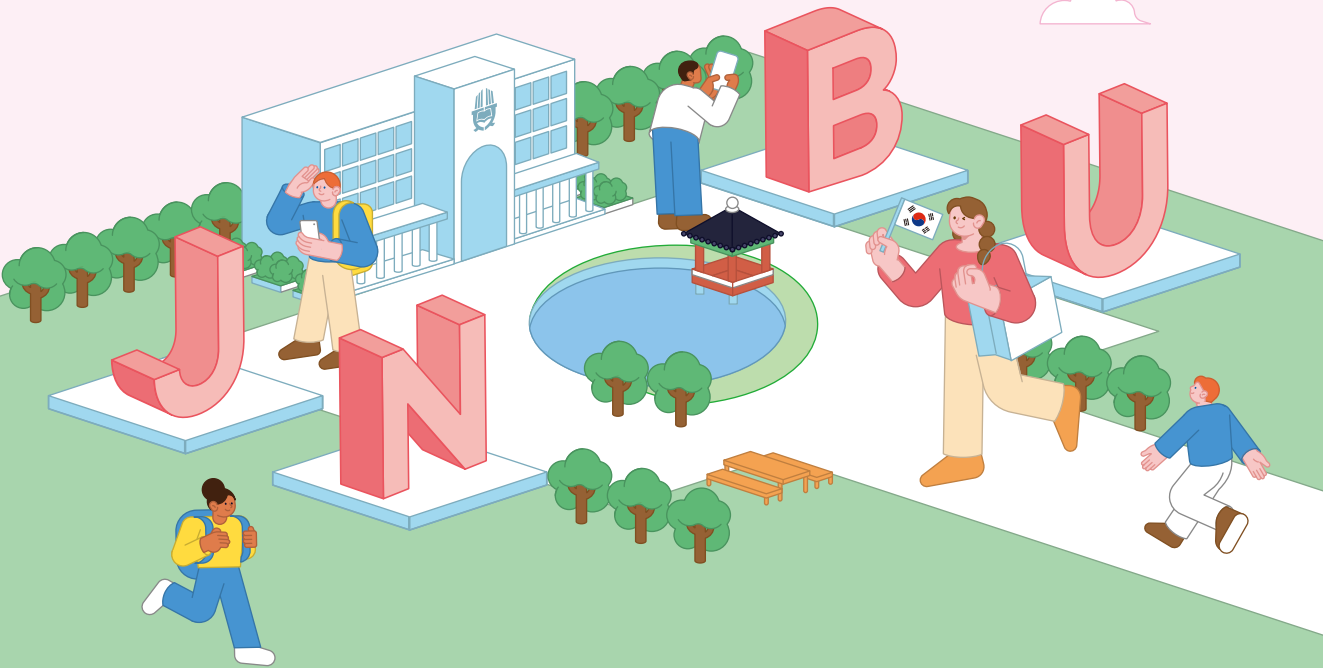



장학금

1. 신입생 장학금

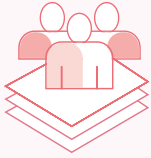

전일제 신입생
전원



등록금
최대 **80%** 감면

※ 전일제학생 : 한국 또는 해외에 직업이 없이 학업에만 전념하는 학생

※ 첫 학기에 한하여 신입생 장학금 전원 지급

※ 장학금액 및 지급대상은 상황에 따라 변경 가능(합격 후 최종 장학금액 및 지급대상 공지 예정)

2. 재학생 장학금

종류	장학금액(예정)	지급대상
성적우수장학금	등록금의 약 15%~100% 감면	직전학기 성적 3.63 이상인 자 중 각 학과에서 선발
TOPIK 장학금	등록금의 약 15% 감면	재학 중 최근 2년 이내 TOPIK 4급 이상 취득한 자
대학원연구장학금	등록금 50% 감면	전일제 학생 중 지도교수 추천에 의해 단과대학에서 별도 선발
BK연구장학금	석사-월 100만원 박사-월 160만원	BK21 프로젝트에 참여하는 전일제 학생
BK드림장학금	등록금 50% 감면	BK21 프로젝트에 참여하는 전일제 학생

※ TOPIK 장학금 예시 : TOPIK 미취득 → 4급 / TOPIK 4급 → 5급 또는 6급 / TOPIK 5급 → 6급



유의사항

원서접수 유의사항

- 원서접수 마감시간까지 모든 기재사항을 입력하고 전형료 결제를 마쳐야 접수가 완료됨
- 지원자격 및 지원학과를 정확히 확인한 후 선택할 것. **접수 마감 후 전형료 반환 불가**
- **지원학과 변경은 원서접수 기간에만 가능**
- 동일 지원 차수 내 복수 지원 시 최초 지원 외 지원은 취소 처리 됨
- 이메일 및 전화번호는 지원자 본인의 정보를 기입할 것
- 원서 접수 후 수험번호가 생성되며 수험번호를 통해 면접일정, 합격자발표 및 등록금납부 안내
- **온라인접수를 완료했다더라도 구비서류를 기간 내 미제출 시 면접 응시불가 및 불합격 처리**
- 언어성적은 원서접수일 기준 최근 2년 이내에 발급된 성적표만 인정(단, JLPT는 예외)
- 사본을 제출한 경우 기한 내에 원본 서류를 제출해야 하며, 원본과 다를 경우 불이익이 있을 수 있음
- 학위증 원본, 졸업증 원본을 제외한 접수 서류와 전형료는 반환하지 않음
- 원서 접수 당시 졸업예정증명서를 제출한 자는 **2026년 8월 21일(금)**까지 학위증 또는 졸업증명서 원본을 국제협력과에 제출해야 하며 미제출 시 입학이 취소됨

지원자 유의사항

- **졸업예정자가 본교 입학일 전까지 소정의 학위를 취득하지 못하면 입학할 수 없다**
- 대리 면접 실시, 문서 위조, 서류의 미제출 또는 제출서류의 기재사항이 허위로 판명되거나 **부정한 방법 등으로 합격 또는 입학한 사실이 발견되었을 때에는 재학 중이라도 합격을 취소함**. 이때 이미 납부한 등록금 및 기타 징수금은 일절 환불 불가. 또한 입학이 취소된 날로부터 3년간 본교에 입학할 수 없음
- **입학원서의 기재착오, 구비서류 미비, 입국수속 절차 등의 미이행으로 합격취소 등 불이익이 발생하는 경우 지원자 본인이 책임을 짐**
- 전형기간 중 합격자 발표를 포함한 공지사항은 본교 인터넷 홈페이지에 공고하므로 지원자가 모집요강 내용 및 공고내용에 유의해야 함
- **전형 성적 및 평가 내용은 일절 공개하지 않음**
- 합격자는 본교에서 정한 등록일정과 방법에 따라 입학절차를 마쳐야 하며, 지정된 기일 내에 소정의 등록을 마치지 않을 경우 합격을 취소하고 입학할 수 없다
- 본교에서 수학하는 데 있어서 한국어 능력 부족이 장애요인이 된다고 판단될 경우 별도로 한국어 교육과정을 이수하게 할 수 있음
- 출신학과(직하위과정 학과)와 다른 석사 및 박사과정 학과에 지원한 자 및 전문·특수대학원 출신이 박사학위 과정에 지원한 자는 입학 후 재학기간 중 각 과정의 수료학점외에 학과 주임교수가 지정하는 **선수과목(보충학점)**을 추가로 이수해야 함
- 모집요강에 명시되지 않은 사항은 전북대학교 학사관련 제 규정 및 지침을 적용하며, 그 밖의 사항은 본교 대학원위원회의 결정에 따름

※ 본 모집요강은 한국어, 영어, 중국어로 작성되었으며, 해석상의 차이가 발생할 경우 한국어로 작성된 내용을 기준으로 함



목차

2026학년도 후기 신입학·편입학

대학원 외국인 특별전형 모집요강

① 전형일정	5
② 지원자격	6
③ 제출서류	7
④ 전형료	8
⑤ 모집학과	9
⑥ 지원절차	13
⑦ 전형방법	14
⑧ 합격자 발표 및 등록금	15
⑨ 기타사항안내	16
※ [별지1] 예술대학 실기고사 과제명	19
※ [별지2] 아포스티유 협약 국가	20
※ [참고자료1] 각종 서류 예시	21
※ [참고자료2] 학력요건 개선	22



전형일정

※ 모집일정, 접수방법, 모집단위는 학내 사정에 따라 변경될 수 있음(변경사항 발생 시 본교 홈페이지 공지)

구분	1차	2차	비고
원서접수	2026. 4. 1.(수) 9:00 ~ 4. 15.(수) 17:00	2026. 5. 18.(월) 9:00 ~ 5. 29.(금) 17:00	- 전형료 : 80,000원 - 인터넷 접수 후 신청서 및 기타서류 제출필요
서류 제출마감	2026. 4. 22.(수)	2026. 6. 5.(금)	- 우편제출 - 방문제출(JBNU인터내셔널센터 3층 국제협력과) - 서류제출 마감일까지 서류를 제출하지 않은 경우 면접 응시불가 및 불합격처리 * 마감일 도착 불가 시 스캔파일 이메일 우선 제출(admissiong@jbnu.ac.kr) - 사본 제출자 원본 제출마감 : 2026. 8. 21.(금)
면접 일정안내	2026. 4. 30.(목)	2026. 6. 12.(금)	- 지원자 개별 이메일 통보 - 본교 홈페이지 공지
면 접	2026. 5. 7.(목) ~2026. 5. 8.(금)	2026. 6. 16.(화) ~2026. 6. 17.(수)	- 학과별로 기간 중 면접고사 진행 • 국내체류자 : 대면면접(학과에 따라 전화/화상면접 실시) • 해외체류자 : 전화 또는 화상면접 - 면접 불참자 불합격 - 예체능계 지원자는 학과에 따라 면접 시 실기시험 진행 (음악학과, 한국음악학과 등)
합격발표	2026. 5. 22.(금)	2026. 7. 3.(금)	- 지원자 개별 이메일 통보 - 본교 홈페이지 공지
재정입증 서류 제출	추후 안내(합격자만 제출)		- 은행잔고증명서 원본 제출 한화 1,600만원 이상(약 13,000USD 이상) 1) 한국체류자 : 합격 후 제출(비자 신청 전 발급) • 본인명의로 한국계좌만 가능 • 발급일 : 비자 신청일 기준 30일 이내 • 국내 상급과정 진학 시 800만원 이상 2) 해외체류자 : 원서 접수 시 또는 합격 후 별도 제출 • 본인 또는 부모의 계좌(해외계좌 가능) • 발급일 : 제출일 기준 30일 이내 • 지원 시 미제출한 경우 비자 신청 전에 제출 - 은행잔고증명서 대체 서류 제출 가능 • 재정보증 확인서(법무부 양식) • 전북대학교 장학증서(학과 추천자 발급 가능)
부족서류 추가제출	2026. 8. 21.(금)까지		- 아래 서류 미제출자에 한함 • 졸업예정자의 학위 관련 서류(원본) * 중국 외 : 아포스티유 또는 대한민국 영사 확인 졸업증명서 제출 * 중국 : 졸업증, 학위증, 학위인증보고서 제출 • 전북대학교 여학당 재학생의 여학당 수료증 • JBNU 어학시험 성적표 • 언어시험 접수증 제출자의 최종 어학성적표 - 그 외 서류는 사전에 제출되지 않은 경우 불합격처리
표준입학 허가서 발급	추후 안내		- 등록금 납부 및 모든 서류 제출 완료 후 발급 - 법무부 '외국인 유학생 사증발급 및 체류관리 지침'에 따라 졸업예정자는 졸업증명서 및 학력인증서 제출 전까지 표준입학허가서를 받을 수 없음
등록금 납부	추후 안내		- 납부일정 확정 후 추후 안내 - 지정 은행에 직접 납부
개 강	2026. 9. 1.(화)		- 2026학년도 제2학기 개강



지원 자격

1. 신입학

구분	내용
공통자격	아래 2가지 조건 중 한 가지를 증명할 수 있는 자 <ul style="list-style-type: none"> • 조건 1) 부모가 모두 외국인인 외국인 ※ 3명의 국적이 모두 한국국적이 아닌 경우 • 조건 2) 외국에서 우리나라 초·중등교육과 대학교육에 상응하는 교육과정 전부를 이수한 외국인
어학자격	한국어 또는 영어로 수업이 가능하며, 학과 별 언어자격기준을 충족한 자
학력자격	<ul style="list-style-type: none"> • 석사 및 통합과정 : 정규의 대학 교육과정을 수료한 학사 학위 취득(예정)자 • 박사과정 : 정규의 석사학위 과정을 수료한 석사 학위 취득(예정)자 ※ 졸업예정자의 경우 개강 전까지 졸업이 가능한 자료 학위증 또는 졸업증의 졸업날짜가 개강일 이전 이어야 함, 학위 미 취득 시 합격취소
학연산 협동과정 지원자	공통자격, 어학자격, 학력자격을 모두 충족하고 다음을 만족한 자 <ul style="list-style-type: none"> • 협약기관장의 추천을 받은 자 • 지원학과 사무실에서 입학 상담 후 원서 접수 가능 ※ 학연협동과정생이 입학 후 협약기관의 계약이 종료되거나 파기되는 경우 수석이 중단될 수 있음

2. 편입학

※ 학과에 따라 모집하는 학기가 다르므로 지원자는 지원 전 반드시 모집요강과 학과사무실에서 전공 분야 과목 인정 학점과 편입학 가능 학기를 확인해야 함

구분	내용																			
공통자격	아래 2가지 조건 중 한 가지를 증명할 수 있는 자 <ul style="list-style-type: none"> • 조건 1) 부모가 모두 외국인인 외국인 ※ 3명의 국적이 모두 한국국적이 아닌 경우 • 조건 2) 외국에서 우리나라 초·중등교육과 대학교육에 상응하는 교육과정 전부를 이수한 외국인 																			
어학자격	한국어 또는 영어로 수업이 가능하며, 학과 별 언어자격기준을 충족한 자																			
학력 자격	공통 자격	국내·외 정규대학원(특수대학원 제외)에서 1학기 이상 이수(예정)하고, 지원학과에서 인정한 전공 분야 과목을 6학점 이상 취득(예정) 자																		
	필요 이수 학기	<table border="1"> <thead> <tr> <th>과정</th> <th>지원학기</th> <th>지원자격(이수학기)</th> </tr> </thead> <tbody> <tr> <td rowspan="3">석사, 박사, 통합</td> <td>2학기</td> <td>1학기 이상</td> </tr> <tr> <td>3학기</td> <td>2학기 이상</td> </tr> <tr> <td>4학기</td> <td>3학기 이상</td> </tr> <tr> <td rowspan="4">통합</td> <td>5학기</td> <td>4학기 이상</td> </tr> <tr> <td>6학기</td> <td>5학기 이상</td> </tr> <tr> <td>7학기</td> <td>6학기 이상</td> </tr> <tr> <td>8학기</td> <td>7학기 이상</td> </tr> </tbody> </table>	과정	지원학기	지원자격(이수학기)	석사, 박사, 통합	2학기	1학기 이상	3학기	2학기 이상	4학기	3학기 이상	통합	5학기	4학기 이상	6학기	5학기 이상	7학기	6학기 이상	8학기
과정	지원학기	지원자격(이수학기)																		
석사, 박사, 통합	2학기	1학기 이상																		
	3학기	2학기 이상																		
	4학기	3학기 이상																		
통합	5학기	4학기 이상																		
	6학기	5학기 이상																		
	7학기	6학기 이상																		
	8학기	7학기 이상																		



제출서류

- ※ 지원서류는 **원본을 제출**하여야 하며 원본 재발급이 불가한 서류의 경우 복사본에 발급기관 등의 원본대조 확인(원본대조필) 또는 공증기관 등을 통해 공증 받은 공증본 원본을 제출해야 함
- ※ **한국어나 영어로 작성되지 않은 서류는 번역본을 필수로 제출해야 함**
공증되지 않은 번역본의 경우, '번역자확인서'와 번역자 졸업증 추가제출 - 서식3 [Form 3] 참고
- ※ **서류 제출 마감일까지 모든 서류를 제출하지 않은 경우 면접 미 실시 및 불합격 처리(우편 제출)**
- ※ 졸업예정자의 경우 졸업증명서 및 학위인증서를 2026년 8월 21일(금)까지 제출해야함
- ※ ○ : 필수제출, X : 제출 불필요, △ : 해당자에 한함

연번	제출 서류명	석사/ 통합	박사	편입	비고
1	접수증	○	○	○	• 온라인 접수 완료 후 출력
2	입학지원서	○	○	○	• 온라인 작성 후 출력
3	수학계획서	○	○	○	• 온라인 작성 후 출력
4	개인정보이용동의서	○	○	○	• 온라인 작성 후 출력 및 서명
5	학사 졸업증명서	○	X	△	• 중국 : 졸업증서 및 학위증서① 원본+번역회사의 번역본 또는 ② 공증본 제출 • 중국 외 : 아포스티유 확인서 혹은 영사확인 서류로 대체
6	석사 졸업증명서	X	○	△	• 졸업예정자는 졸업예정증명서 또는 재학증명서를 우선 제출 후 추후 졸업증명서 추가 제출
7	대학원 재학(수료)증명서	X	X	○	• 석사 편입 지원자 : 학사 졸업증명서 및 석사 재학증명서 • 박사 편입 지원자 : 석사 졸업증명서 및 박사 재학증명서
8	학사 전 과정 성적증명서	○	X	△	• 성적증명서 온라인접수 시 업로드 필요 • 원본+번역회사의 번역본 또는 공증 받은 사본 제출 • 편입생의 경우 편입 전 대학 및 최종(재학)대학 성적증명서 모두 제출
9	석사 전 과정 성적증명서	X	○	○	• GPA 및 만점이 표기되지 않은 경우 , 해당 대학으로부터 GPA 및 만점 관련 증빙서류[Form 2] 를 추가 제출 또는 학점 변환사이트(https://www.foreigncredits.com)를 이용하여 변환된 학점표 제출 → 변환표 미 제출 시, 평가에 불이익이 생길 수 있음
10	박사 전 과정 성적증명서	X	X	△	• 석사 편입 지원자 : 학사 및 석사 성적증명서 • 박사 편입 지원자 : 석사 및 박사 성적증명서
11	최종학위인증서	○	○	○	• 원본 제출 • 중국 : CHSI 학위인증서 제출 • 중국 외 : 아포스티유 혹은 대한민국 대사관 영사인증 서류 • 국내대학(대학원) 졸업자의 경우 해당 없음 • 석사 신입/편입 지원자 : 학사 학위인증서 • 박사 신입/편입 지원자 : 석사 학위인증서 ※ 자세한 사항은 다음페이지 참고 확인
12	어학능력 증빙서류 (공인언어성적증명서 또는 한국어학당 수료증 등)	△	△	△	• 각 학과별 언어자격조건에 맞는 어학능력 증빙서류 제출(p.9 참고) • 공인언어성적과 한국어학당 수료증은 입학 원서 제출일 당일까지 성적이 유효한 경우만 인정 (최근 2년 이내 발급, 단 JLPT 자격증 예외) • 공인언어시험접수자 : 접수증 제출 후 성적표 추후 제출
13	자격조건 증빙서류 ① 가족관계증명서 및 여권사본 ② 전 교육과정 졸업증명서 및 출입국사실증명서 (① 또는 ② 중 해당서류 1개만 제출)	○	○	○	① 가족관계증명서 및 여권사본 - 공통자격 조건 1. 부모와 본인 모두 외국인 조건 지원자 • 가족관계증명서 또는 출생증명서 제출 - 부모와 본인의 국적 및 관계 확인 가능 서류 - 원본+번역회사의 번역본 또는 공증 받은 사본 제출 • 여권사본 : 부모 2명의 여권사본 또는 신분증사본 제출 • 중국 : 후구부 불가 , 친족관계증명서 제출 • 사망(이혼)으로 가족관계 증명이 불가능한 경우 사망(이혼)증명서 제출 • 본인과 부모의 성명, 국적 확인이 가능해야 함 ② 전 교육과정 졸업증명서 및 출입국 사실증명서 - 공통자격 조건 2. 전 교육과정 해외이수자 조건 지원자 • 초, 중등, 대학 졸업증명서 - 원본+번역회사의 번역본 또는 공증 받은 사본 제출 • 출입국사실증명서 : 출입국관리사무소 방문 후 발급 • 해외체류자의 경우 입국 후 출입국사실증명서 추가 제출

연번	제출 서류명	석사/통합	박사	편입	비고
14	재정입증서류 (은행잔고증명서 등)	○	○	○	<ul style="list-style-type: none"> - 은행잔고증명서 원본 제출 - 한화 1,600만원 이상(약 13,000USD 이상) 1) 한국체류자 : 합격 후 제출(비자 신청 전 발급) <ul style="list-style-type: none"> • 본인명의로 한국계좌만 가능 • 발급일: 비자 신청일 기준 30일 이내 • 국내 상급과정 진학 시 800만원 이상 2) 해외체류자 : 원서 접수 시 또는 합격 후 별도 제출 <ul style="list-style-type: none"> • 본인 또는 부모의 계좌(해외계좌 가능) • 발급일: 제출일 기준 30일 이내 • 지원 시 미제출한 경우 비자 신청 전에 제출 - 은행잔고증명서 대체 서류 제출 가능 <ul style="list-style-type: none"> • 재정보증 확인서(법무부 양식) • 전북대학교 장학증서(학과 추천 시 국제협력과 발급) <ul style="list-style-type: none"> → 장학증서 발급 신청 시 학과 제출 서류: <ul style="list-style-type: none"> (연구과제 참여자) 연구과제참여확인서(서식4 참고), 연구비 협약서 혹은 연구비 입금 계좌 확인 서류(연구비 총액 표기) (신입생 장학금 수혜자) 등록금 납입 증명서
15	여권사본	○	○	○	• 기간이 유효한 여권사본 제출
16	외국인등록증 사본	△	△	△	• 국내 체류자만 제출
17	전형료	○	○	○	<ul style="list-style-type: none"> • 인터넷 접수 시 결제(80,000원) • 전형료 미납 시 접수 자동 취소
추가	작품성과집 (포트폴리오, CD 등)	△	△	△	<ul style="list-style-type: none"> • 예술대학 및 디자인제조공학과 지원자에 한함 • 면접 실기과목은 불입(19p) 참고
추가	[Form 1] 학연협동과정 추천서	△	△	X	• 학연협동과정학과 지원자에 한함

📌 참고1 학력인증

구분	제출서류
아포스티유 협약 가입국 대학 졸업자	졸업 및 성적증명서에 대한 아포스티유 확인서 [붙임 1] 아포스티유 협약국가 확인
아포스티유 협약 미가입국 대학 졸업자	영사확인을 받은 학력 인증 서류(졸업/학위증명서) 발급기관 : 한국영사관 또는 주한 자국공관 - 주재국에 한국영사관이 없는 경우 : 주재국의 업무를 담당하는 인근 한국영사관에서도 인증 가능 - 주재국이 아닌 다른 국가에서 학위를 취득한 경우 : 주재국에 위치한 학위 취득 국가 영사관에서 확인도 가능
중국 내 학위 취득자	중국 교육부 학위 인증센터(CHSI)에서 발급한 인증서 발급기관 : 중국 교육부 학위 인증센터(www.chsi.com.cn)



전형료

1. 금액 : 80,000원(미결제 시 원서접수 불가)

2. 납입 방법 : 인터넷 원서접수 시 홈페이지에서 계좌이체 또는 카드결제 가능

※ 전형료가 접수 마감일까지 납부되지 않는 경우, 지원은 자동 취소되며 제출된 서류는 심사에서 제외됨

3. 환불 안내

1) 아래 사유에 해당하는 경우 전형료 전액 또는 일부를 환불하며, 이외의 경우 환불 불가

반환금액	해당사유
전형료 전액	원서접수 마감 전 취소할 경우
접수수수료(4,000원) 차감(수수료 본인부담)	대학의 귀책사유로 입학전형에 응시하지 못한 경우
	천재지변으로 인하여 입학전형에 응시하지 못한 경우(증명서류 제출 시에 한함)
	질병 또는 사고 등으로 의료기관에 입원하거나 본인의 사망으로 입학 전형에 응시하지 못한 경우(증명서류 제출 시에 한함)

2) 환불 방법 : 입학담당자에게 연락(원서에 기입한 이메일로 담당자에게 이메일 요청)



모집 학과

참고사항

- 영어논문지도 가능학과 : ★, 중국어'C, 독일어'G, 일본어'J, 프랑스어'F(중어중문학과 : 중국어 졸업 논문 작성 시 TOPIK5급 이상 필요)
- 강의언어 : 한국어'K, 영어'E, 스페인어'S, 프랑스어'F, 중국어'C, 독일어'G, 일본어'J
- 파란색으로 표기된 학과는 BK21 사업에 선정된 학과임(<https://graduate.jbnu.ac.kr/>)
- 초록색으로 표기된 학과는 영어트랙 학과임(전체 수업 영어로 진행)
- 언어자격
 - TOPIK3급, 국내대학 한국어연수과정 3급 이상 수료, KIIP 3단계 이상 이수 : **K3**
 - TOPIK4급, 국내대학 한국어연수과정 4급 이상 수료, KIIP 4단계 이상 이수 : **K4**
 - TOPIK5급, 국내대학 한국어연수과정 5급 이상 수료, KIIP 5단계 이상 이수 : **K5**
 - TOFEL iBT 71(26. 1. 20. 이후 시험 : 3.5이상) IELTS 5.5, TEPS 600, New TEPS 326, 영어 모국어 또는 법정공용어 국적소지자 : **E1**
 - 전자-정보공학부 지원자는 영어 모국어 또는 법정공용어 국적 소지자도 공인영어성적 제출 필수 : **E1***
 - 국제개발학과의 경우 전북대학교 영어트랙 졸업자는 공인영어성적 제출 면제
 - TOEFL iBT 85(26. 1. 20. 이후 시험 : 4.0이상), IELTS 6.0, TEPS 634, New TEPS 346, 영어 모국어 또는 법정공용어 국적소지자 : **E2**
 - Spanish DELE B1 : **S1** / Zertifikat Deutsch B1 : **G1** / JLPT 2급 : **J1** / French DELF B1 : **F1**
 - SI, G1, J1, F1 언어자격의 경우 해당 언어 모국어 또는 법정공용어 국적 소지자 공인영어성적 면제
 - '*' 표시는 언어자격 중 한가지만 충족해도 지원 가능하며 '*' 표시는 언어자격 모두를 충족해야 지원가능
 - 언어자격 조건이 있는 경우 언어성적 미제출 시 입학 불가
 - 별도 표시가 없는 경우 공인외국어성적이 없어도 지원 가능함
- 편입에 별도 숫자가 기입된 경우 해당 학기만 모집하며, 별도 숫자가 기입되지 않은 경우 전체 학기 전부 모집
- 졸업 자격 조건 : 학과 별 상이, 입학 후 학과와 상담 필수

가. 일반학과

계열(캠퍼스)	모집학과	선발계획				강의언어	언어자격
		석사	박사	통합	편입		
인문사회 (전주)	경영학과★	○	○			K	K5
	경제학과★	○	○			K	K3, E1
	고고문화인류학과★	○	○		○	K	K4
	교육학과	○	○		○(석2,3)	K	K4, E1
	국어교육학과★	○				K	K4, E1
	국어국문학과	○	○			K	석사: K4 박사: K5
	국제개발학과★	○			○	E	E2
	기록관리학과	○	○			K	K4
	농업경제학과★	○	○	○	○	K	K3
	독일학과	○	○	○	○(2)	K, G	K3, G1
	무역학과★	○	○	○	○(2)	K	K4
	무형유산정보학과	○	○		○	K	K4
	문헌정보학과	○	○			K	K4
	법학과	○	○		○(2)	K	K3
	사이버무역·지역학과★	○				E	E2
	사학과	○	○			K	K5
	사회복지학과★	○	○			K	K3, E1
	사회학과★	○	○	○		K	K5, E2
	수학교육학과★	○	○	○	○(2,3)	K, E	K4, E1
	스페인·중남미학과★	○				K, E, S	(K3,E1)+S1
	미디어커뮤니케이션학과★	○	○		○(2,3)	K	K4
	심리학과★	○	○	○		K	K4, E1
	아동가족학과★	○	○	○		K, E	K4
어문교육학과★		○			K	K4, E1	

계열(캠퍼스)	모집학과	선발계획				강의언어	언어자격
		석사	박사	통합	편입		
인문사회 (전주)	영어교육학과★		○		○	E	E1
	영어영문학과★	○	○	○	○(2,3,4)	K, E	K3+E2
	일본학과 J	○	○	○	○(2,3,4)	K, J	K4, J1
	정치학과★	○	○		○	K	K4
	중어중문학과 C	○	○	○	○(2)	K, C	K4
	철학과★	○	○			K	K4
	프랑스-아프리카학과★ F	○	○	○	○(2,3,4)	K, E, F	K3, E2, F1
	한국어교육학과	○				K	K4
	행정학과★ C J	○	○	○	○(2)	K	K4
회계학과★	○	○			K	K4	
자연과학 (전주)	간호학과★	○	○			K	K3, E1
	과학교육학부(물리교육전공)★	○				K, E	E1
	과학교육학부(생물교육전공, 지구과학교육전공)★	○				K, E	K3, E1
	과학교육학부(화학교육전공)★	○				K, E	
	과학교육학과★		○			K, E	
	과학학과★	○	○	○	○(2)	K, E	K3, E1
	나노과학기술학과★	○	○	○	○	K, E	
	농공학과★	○	○		○	K, E	
	농생물학과★	○	○	○	○(2,3,4)	K	
	농업기계공학과★	○	○	○	○(2,3,4)	K, E	K3
	농축산식품융합학과★	○	○	○	○(2,3,4)	K, E	
	농학과★	○	○			K	K3, E1
	농화학과★	○	○		○	K	K3
	목재응용과학과★	○	○		○	K, E	
	물리학과★	○	○	○	○	K, E	
	분자생물학과★	○			○	K, E	K3, E1
	생리활성소재과학과	○	○	○	○	K	
	생물학과★	○	○	○	○(2,3,4)	K, E	
	생활과학과★		○			K	
	수학과★	○	○	○		K, E	K3, E1
	스마트농업시융합학과★	○	○			K, E	K3, E1
	스포츠과학과★	○	○			K	
	식품공학과★	○	○			K, E	
	식품영양학과★	○	○			K, E	K4, E2
	약학과★	○	○	○	○(2,3)	K, E	
	의과학과★	○	○	○	○(통합)	K, E	
	의류학과★	○			○(2)	K	K4
	원예학과★	○	○			K, E	K3, E1
	조경학과★	○	○		○	K	
	주거환경학과★	○	○	○		K, E	K4
	지구환경과학과★	○	○	○	○	K, E	
	축산학과★	○	○	○	○(2,3,4)	K, E	
	치의과학과★	○	○	○		K, E	K3, E1
통계학과	○	○	○		K	K3+E1	
화학과★	○	○	○	○	K, E		
자연과학 (익산)	동물의과학과★	○	○	○		K, E	
	생명공학과★	○	○	○	○	K, E	
	융합환경생명공학과★	○	○	○	○	K, E	
	생태조경디자인학과★	○	○	○	○	K, E	K4
자연과학(정읍)	바이오융합과학과★	○	○		○	K, E	
의학(전주)	의학과★	○	○	○	○(통합)	K, E	
	치의학과★	○	○	○		K, E	K3, E1
의학(익산)	수의학과★	○	○	○		K, E	

계열(캠퍼스)	모집학과	선발계획				강의언어	언어자격
		석사	박사	통합	편입		
공학(전주)	IT응용시스템공학과	○	○			K	
	건축·도시공학과★		○			K	K4, E1
	건축공학과★	○				K	K4, E1
	그린수소·연료전지공학과★	○	○	○		K, E	
	금속공학과★	○	○	○		K, E	K4, E2
	기계공학과★	○	○	○		K, E	
	기계설계공학과★	○	○	○	○(석·박2,3/통합2~5)	K, E	
	기계시스템공학과★	○	○	○		K, E	
	기계항공전자융합공학과★	○	○	○		K, E	
	기후환경에너지융합공학과★	○	○	○	○(2,3,4)	K, E, S	K3, E1
	나노융합공학과★	○	○	○	○(2,3)	E	
	도시공학과★	○		○		K	K3, E1
	디자인제조공학과★	○	○			K, E	
	메카트로닉스공학과★	○	○			K, E	E2
	바이오·나노시스템공학과★	○	○	○	○(석·박2,3/통합2~5)	K, E	
	바이오나노융합공학과★	○	○	○	○(2,3)	K, E	
	반도체·화학공학부(반도체공학전공, 화학공학전공)★	○	○	○	○(2,3)	K, E	
	산업시스템공학과★	○	○	○	○(2)	K, E	K3, E1
	생물공정공학과★	○	○	○	○(2,3)	K, E	
	소프트웨어공학과★	○	○	○		K, E	K4, E1
	에너지공학과★	○	○	○	○(석·박2,3/통합2~5)	K, E	
	에너지저장·변환공학과★	○	○	○	○	K, E	
	자원·에너지공학과★	○	○	○		K, E	K3, E1
	재료공학과★	○	○	○		K, E	E1
	전기공학과★	○	○	○		K, E	K3, E1
	전자·정보공학부(전자공학전공)★	○	○	○		K, E	K3, E1*
	전자·정보공학부(컴퓨터공학전공)★	○	○	○	○	K, E	K3, E1*
	전자정보재료공학과★	○	○	○		E	
	탄소소재파이버공학과★	○	○	○	○(2,3)	K, E	K3, E1
	토목공학과★	○	○	○		K, E	
플라즈마및양자빔응용공학과★	○	○	○		K, E		
피지컬-AI융합공학과★	○	○	○	○(2,3)	K, E		
항공우주공학과★	○	○			K, E	K4, E1	
헬스케어공학과★	○	○	○	○	K	K4	
환경공학과★	○	○	○	○(2,3,4)	K, E	K3, E1	
JBNU-KIST 산학융합학과★	○	○	○		K, E		
공학(새만금)	융합기술공학과★	○	○	○	○(2,3,4)	K, E	
예체능 (전주)	무용학과 (한국무용, 발레/무용교육크리에이터, 컨템포러리무용/안무)	○				K	K3
	미술학과(한국화, 서양화, 조소, 가구조형디자인)	○	○		○	K	K3
	산업디자인과★	○			○(2)	K, E	
	음악학과(관악, 현악, 작곡, 지휘, 이론)★	○	○		○(2)	K	K3
	체육학과★	○	○			K, E	
	한국음악학과 (가야금·거문고, 아쟁·대금·피리·해금, 타악, 판소리, 작곡, 이론, 예술경영)	○	○		○	K	

※ 위 명단에 없는 학과는 모집하지 않음

※ 국어교육학과 졸업 시 한국어교사자격증 발급 불가

※ 의학과 지원자격 : 학부과정 의학사를 취득한 자만 지원 가능

※ 의과학과 지원자격 : 의학사, 비의학사를 취득한 자 모두 지원 가능

※ 통합과정 : 석사 및 박사과정이 통합된 과정으로, 석사학위 논문을 제출하지 않고 박사과정까지 이수 후 석사 학위 없이 박사학위를 수여하게 됨(수업연한 총 4년) 단, 통합과정을 중도 포기할 경우에 석사 학위 취득요건이 충족된 자이면 석사학위논문을 제출하여 석사학위를 취득할 수 있음

나. 학연산협동과정학과

• 국내연구소 또는 산업체와의 공동연구를 진행하는 과정으로 지도교수 및 연구기관과의 사전 협의 필요

관리대학	연구기관(협약기관)	모집학과
공과대학	농촌진흥청	고분자·나노공학과 / 나노융합공학과 / 디자인제조공학과 / 반도체·화학공학부 / 생물공정공학과 / 재료공학과 / 환경공학과 / 환경에너지융합학과 / 플라즈마및양자빔응용공학과 / 전자정보공학부(컴퓨터공학전공)
	한국과학기술연구원	고분자·나노공학과 / 금속공학과 / 기계설계공학과 / 나노융합공학과 / 반도체·화학공학부 / 재료공학과 / 전자정보재료공학과 / 탄소소재파이버공학과 / 항공우주공학과
	한국생명공학연구원	에너지저장·변환공학과
	한국생산기술연구원	금속공학과 / 기계공학과 / 기계설계공학과 / 재료공학과 / 탄소소재파이버공학과
	한국에너지기술연구원	금속공학과 / 기계공학과 / 기계설계공학과 / 기계시스템공학과 / 반도체·화학공학부 / 재료공학과 / 전기공학과 / 전자정보재료공학과 / 에너지저장·변환공학과 / IT응용시스템공학과
	한국원자력연구원	전기공학과 / 전자·정보공학부
	한국생산기술연구원	전기공학과 / 전자·정보공학부
	한국원자력연구원	반도체·화학공학부(화학공학전공) / 탄소소재파이버공학과 / 환경공학과
	한국화학연구원	고분자·나노공학과 / 에너지저장·변환공학과
	한국식품연구원	탄소소재파이버공학과
한국식품산업클러스터진흥원	산업시스템공학과	
농업생명과학대학	국립산림과학원	농생물학과 / 목재응용과학(석) / 임학과 / 조경학과
	농촌진흥청	농공학과 / 농생물학과 / 농업경제학과 / 농업기계공학과 / 농축산식품융합학과 / 농학과 / 농화학과 / 목재응용과학과(석) / 식품공학과 / 원예학과 / 임학과 / 조경학과 / 축산학과
	한국생산기술연구원	농업기계공학과
	한국식품산업클러스터진흥원	식품공학과
	한국식품연구원	식품공학과 / 축산학과
	한국원자력연구원	농화학과 / 목재응용과학과/원예학과
한국화학연구원	농화학과(석)	
사범대학	농촌진흥청	과학교육학부(생물교육전공)(석) / 과학교육학과(박)
생활과학대학	농촌진흥청	식품영양학과 / 생활과학과(박)
	한국식품산업클러스터진흥원	식품영양학과
	한국식품연구원	식품영양학과(석) / 생활과학과(박)
예술대학	농촌진흥청	산업디자인과(석)
의과대학	농촌진흥청	의과학과
인문대학	농촌진흥청	고고문화인류학과
자연과학대학	한국화학연구원	생물학과 / 화학과
	한국생명공학연구원	생물학과 / 분자생물학과(석) / 생리활성소재과학과 / 바이오융합과학과
	한국과학기술연구원	물리학과 / 생리활성소재과학과 / 화학과
	농촌진흥청	분자생물학과(석) / 생리활성소재과학과 / 생물학과 / 지구환경과학과 / 통계학과(석)
	한국원자력연구원	생물학과 / 바이오융합과학과
수의과대학	한국원자력연구원	수의학과(박)
	농촌진흥청	수의학과(박)
환경생명자원대학	농촌진흥청	생명공학과(박) / 생태조경디자인학과(박) / 융합환경생명공학과(박)
	한국생명공학연구원	생명공학과(박)
	한국식품산업클러스터진흥원	생명공학과(박)

※ 학연산협동과정은 협약기관장의 추천을 받아야 함(단, 농촌진흥청은 소속기관장의 추천도 가능)

※ 편입학자는 해당없음



지원 절차

1. 지원방법

온라인원서 접수 후 서류 우편 제출

홈페이지 접속

- 전북대학교 홈페이지(<http://jbnu.ac.kr>) 접속 후 공지사항 확인
- 온라인 접수 홈페이지 회원가입(<http://uwayapply.com>) 후 로그인

입학지원서 및
수학계획서 작성

- 모집요강 및 유의사항 확인 후 지원자 정보 입력
- 성적증명서 및 사진파일 업로드 필요
- 수학계획서 : 3개 문항 작성
- ① 자기소개 및 지원 동기 ② 수학계획 ③ 수학 종료 후 장래 계획

전형료 결제

- 카드결제 또는 계좌이체
- 전형료 결제를 해야만 최종 원서 접수 처리가 됨(**미결제 시 접수 자동 취소**)

서류 제출

- 온라인 서류와 기타 **제출 서류를 3페이지 순서대로 정리하여 우편 제출**
- 온라인 접수를 완료했다라도 **서류를 기한까지 제출하지 않은 경우 면접 응시불가 및 불합격처리**
- 우편 발송이 어려운 경우 서류제출 마감일까지 스캔파일 이메일로 제출

면접 실시

- 학과별 면접일정과 방법은 [1차] 4. 30.(목), [2차] 6. 12.(금) 공지

합격자 발표

- 홈페이지 공지 및 개별 이메일 발송

등록금 납부

- 안내되는 일정에 맞춰 등록금납부

비자 신청

- 해외거주자 : 한국대사관, 국내거주자 : 국제협력과로 비자 신청

개강

- 입학 및 개강

2. 서류 접수처

주소	전북특별자치도 전주시 덕진구 백제대로 567 전북대학교 JBNU인터내셔널센터 3층 외국인 대학원 입학담당자
전화번호	063-270-4382
제출기한	[1차] 4. 22.(수)까지 [2차] 6. 5.(금)까지
제출방법	우편접수 및 방문접수



전형방법

1. 전형방법

서류심사 및 면접심사

구분	서류심사	구술고사(60점)				합계
		전공 수학능력	학구적 태도와 소양	수학계획서	수학언어능력	
점수	40점	30점	10점	10점	10점	100점

1) 서류심사 : 언어 능력 평가

※ 입학원서 제출마감일까지 제출된 서류로만 평가

2) 구술고사 : 학과 면접 실시

면접언어	면접방법		면접 시간 및 장소
	한국거주자	해외거주자	
한국어 또는 영어	대면면접 ※ 학과에 따라 화상·전화 면접을 요구할 수 있음	화상 또는 전화면접	추후 공지 (홈페이지 및 이메일)

※ 예술대학 면접의 경우, 실기시험을 진행할 수 있음

※ 음악학과 지원자는 면접 중 실기 시험을 진행함. 따라서 전화/화상 면접자의 경우 연주가 가능한 공간에서 면접을 진행해야 함

※ 서류를 제출마감일까지 제출하지 않은 경우 면접 응시불가 및 불합격처리

※ **연락처 기재오류, 공지사항 미확인 등으로 연락이 두절되어 면접에 불참할 경우 불합격 처리되며, 이에 대한 책임은 지원자 본인에게 있음**

※ 입학 원서에 반드시 연락 가능한 전화번호를 적어야 하며, 원서 접수 후 연락처가 바뀐 경우에는 바뀐 연락처를 반드시 대학원 입학 담당자에게 통지하여야 함

※ **전화·화상면접은 3회 이상 연결이 되지 않을 경우 결시 처리함**

2. 합격기준

서류심사와 구술고사의 총점이 60점 이상인 자

• 불합격 기준 : 다음에 해당하는 자는 **불합격** 처리하며, 그 밖의 사항은 대학원 위원회의 결정에 따른다

- ① 서류심사와 면접심사의 총점이 60점 미만인 자
- ② 2명 이상의 면접 위원이 최하점을 부여한 경우(면접 과락)
- ③ 면접 결시자
- ④ 서류를 허위(위조, 변조, 번역오류 등)로 작성 또는 제출한자, 대리시험 등 기타 부정한 방법으로 입학한 사실이 확인된 자
- ⑤ 제출 서류 미비자
- ⑥ 지원 자격 미달자



합격자 발표 및 등록금

1. 합격자 발표

홈페이지 및 이메일에 **수험번호**로 안내

구분	1차	2차	비고
발표 일시	2026. 5. 22.(금)	2026. 7. 3.(금)	
발표장소	홈페이지 및 이메일 공지		
표준 입학허가서	모든 서류 제출 및 등록금 납부 후 발급		기한 내 서류 미제출 시 불합격 처리
등록금납부	2026. 7월 중순 예정 (해외 송금 가능, 기간 내 등록금 미납 시 합격 자동 취소)		추후 안내 예정

2. 합격자 발표 후 비자안내

- 1 국내에 체류 중인 합격자는 체류기간 만료 전 체류자격을 변경하거나 체류기간을 연장해야한다. 합격자는 등록금 납부 후 국제협력과를 통해 비자 변경, 연장 신청을 해야 한다.
- 2 해외에서 체류하며 유학 비자를 신청해야하는 합격자는 본국 대한민국 대사관에서 유학 비자를 신청해야한다. 이때 **여권의 유효기간은 2년 이상 남아있어야 하며** 여권 번호가 변경되면 대학원 입학담당자에게 즉시 통보해야한다.
- 3 국제협력과에서는 등록금 납부를 마친 **해외체류자**에 한하여 **표준입학허가서 원본**을 해외 우편으로 송부하고, 해외체류자는 **자국 대한민국 대사관 또는 영사관에서 유학비자를 직접** 신청해야한다.
- 4 국가마다 유학 비자에 필요한 서류가 다르므로 합격자는 본국 대한민국 대사관 홈페이지에서 필요한 서류를 **미리** 확인하여 비자신청을 진행해야한다.

비자 발급지연·거절 등의 문제 발생 경우 책임은 본인에게 있으며, 등록금 납부 후 비자 거절로 인하여 입학 불가 시 등록포기서를 2026. 8. 28.(금)까지 제출해야 등록금 전액 환불 가능

3. 등록금

계열 또는 학과	등록금				
	입학금	수업료	총납입액	신입생 장학금	실납입액
인문·사회계열	178,000원	2,962,000원	3,140,000원	2,545,000원	595,000원
이학, 농학, 체육계열	178,000원	3,776,000원	3,954,000원	3,348,500원	605,500원
공학계열	178,000원	4,048,000원	4,226,000원	3,591,500원	634,500원
예능계열	178,000원	4,166,000원	4,344,000원	3,709,500원	634,500원
수의학과	178,000원	4,490,000원	4,668,000원	4,062,500원	605,500원
의, 치의학과	178,000원	5,607,000원	5,785,000원	5,062,500원	722,500원
수학과	178,000원	2,972,000원	3,150,000원	2,544,500원	605,500원
약학과	178,000원	4,419,000원	4,597,000원	4,089,000원	508,000원

※ 상기 등록금은 2026학년도 1학기 기준이며 2026학년도 2학기 등록금은 변경될 수 있음

※ 등록금 납부는 합격 후 추후 안내되며, 지정된 기간에 등록금을 납부하지 않을 경우 합격이 취소됨

※ 입학금은 첫 학기에만 납부하면 되며, 첫 학기에 한하여 신입생 장학금 전원 지급



기타 안내사항

1. 2026학년도 제2학기 개강일

2026. 09. 01.(화) ※ 신입생은 학기가 시작하기 전까지 한국에 입국해야 함

2. 생활관

<http://likehome.jbnu.ac.kr>

- 1) 생활관 입주 신청 : 생활관 사용 희망자는 입학지원서의 생활관 지원 여부에 체크해야함
- 2) 생활관 입주 신청 후 생활관비를 납부하지 않으면 생활관 신청은 자동 취소됨
- 3) 생활관비를 납부한 후 입주를 취소하는 경우 대학원 입학담당자나 생활관에 취소 통보를 해야하며 개강 이후 취소할 경우 생활관비를 청구할 수 있음
- 4) 생활관을 입주하기 전 결핵증명서, 흉역예방접종확인서를 입학담당자에게 제출해야함
※ 해외에서 비자를 받아 한국대사관에 결핵증명서를 제출한 경우 제출 불요
- 5) 생활관 종류(원서 작성 시 생활관 호관을 선택할 것 : A~F 중 택 1)

건물명	식사	호관선택	캠퍼스위치	제공내용	금액(학기)
참빛관	주5일3식(한식/양식)	A	전주	3인1실, 책상, 의자, 옷장, 에어컨, 화장실, 세면실	약 135만원
대동관(남)	주5일3식(한식)	B	전주	3인1실, 책상, 의자, 옷장, 에어컨, 공동화장실, 공동샤워실, 공용냉장고	약 148만원
	없음	C			약 51만원
헤민관	없음	D	전주(의대, 간호대)	2인1실, 책상, 의자, 옷장, 에어컨, 화장실, 세면실	약 71만원
창의관	없음	E	전주(치대, 약대)	2인1실, 책상, 의자, 옷장, 에어컨, 화장실, 세면실	약 86만원
청운관	없음	F	익산(수의대)	2인1실, 침대, 책상, 의자, 책장, 옷장, 스탠드, 멀티탭	약 85만원

* 생활관 제공 내용은 변동될 수 있음

☑ 참빛관



3. 국민건강보험

※ 모든 외국인 유학생은 입국 후 국민건강보험에 가입해야 함

1) 가입일 : 외국인등록 시 자동가입

- 외국인 등록 완료 전까지는 가입 불가. 따라서 등록 완료 이전에 병원을 이용할 것 같은 경우나 안전을 위하여 별도 보험 가입 권장

2) 월 납부비용 : 76,390원

- 위 금액은 2026년도 납부금액 기준으로, 추후 인상될 수 있음
- 외국인 유학생에게는 전체 납부금액에서 일부 금액을 감면해 줌
- 기존 월 납부비용 : 약 152,790원

기간	2026 ~
감면액	50% 감면(76,390원 납부)

3) 납부방법 : 거주지로 고지서 발행, 고지서 상의 금액 및 계좌번호 확인 후 납부

4. 수업연한 및 필수 이수 학점

구분	수업연한	이수학점		
		일반 교과과목	논문연구과목	총합
석사	4개 학기(2년)	24학점	6학점	30학점
박사	4개 학기(2년)	36학점	9학점	45학점
통합	8개 학기(4년)	36학점	15학점	51학점

※ 선수과목 이수 대상자는 추가 학점 이수가 필요함

※ 박사과정 입학자는 석사과정에서 이미 이수한 학점을 최대 24학점까지 인정 받을 수 있음

※ 필수 이수과목은 입학 후 학과사무실과 확인해야 함

5. 수강신청

1) 절차

- 기간 : 매학기 개강 약 3주전(구체적인 일정은 매학기 공지)
- 방법 : 소속 학부(과)의 지도를 받아 전북대포털에 접속하여 신청

2) 신청학점

- 학기별 1학점~10학점
- 선수과목 이수 대상자는 13학점까지 가능
- 논문연구 교과목 3학점 추가 이수 가능
 - 예) 일반과목 및 논문연구 교과목 이수 대상자 : 13학점까지 이수 가능
 - 선수과목 이수 및 논문연구 교과목 이수 대상자 : 16학점까지 이수 가능
- 과정 수료에 필요한 소요 학점을 이수한 경우에도 4개 학기까지 등록금은 전액 납부해야 함

6. 졸업조건

1) 석사 학위 수여 기준

- 수료학점취득, 성적평균 B 이상(3.0점), 외국어 및 종합시험 합격, 졸업 논문 심사 합격, 지도교수 추천, 연구윤리교육 이수 완료자

2) 박사 학위 수여 기준

- 수료학점취득, 성적평균 B 이상(3.0점), 외국어 및 종합시험 합격, 논문 발표 실적, 졸업 논문 심사 합격, 지도교수 추천, 연구윤리교육 이수 완료자

※ 각 학과별 졸업조건이 다를 수 있으므로 입학 후 꼭 학과사무실과 확인해야 함

전북대학교 국제협력과 연락처

주소	전북특별자치도 전주시 덕진구 백제대로 567번지 전북대학교 JBNU인터내셔널센터 3층 외국인 대학원 입학 담당자 (우편번호 54896)
Address	Office of International Affairs, 3 rd Floor, JBNU International Center, Jeonbuk National University, 567 Baekje-daero, Deokjin-gu, Jeonju-si, Jeollabuk-do, Republic of Korea (Zip code 54896)
전화	+82-63-270-4382
근무시간	평일 오전 9시~오후 6시(점심시간 12~1시)
E-mail	admissiong@jbnu.ac.kr
전북대학교 홈페이지	(한국어) http://www.jbnu.ac.kr/kor/ / (영어) http://www.jbnu.ac.kr/eng/



예술대학 실기고사 과제명

1. 음악학과

※ 음악학과 지원자는 아래 작품을 준비해서 USB를 제출해야 합니다.

- 석사

분야	전공분야	실기내용	수험생 준비물 등
서양 음악	관 악	자유곡 2곡(단, 두곡이 시대적으로 동일하지 않을 것)	전공악기
	현 악	1. Concerto 1곡(빠른악장, Cadenza포함) 2. Sonata 혹은 자유곡 1곡(Sonata의 경우 전악장 연주)	전공악기
	작 곡	자신의 작품 세계를 가장 잘 드러낼 수 있는 본인의 작품 3개의 악보(pdf)와 녹음(mp3) 제출 (컴퓨터 음원 녹음 가능)	
	지 휘	1. 오케스트라 악기 혹은 피아노, 자유곡 1악장 연주(빠른악장) 2. 청음 3. 지휘 지정곡(베토벤 교향곡 1번 1악장 제시부까지)	전공악기
	이론(음악학)	1. (필기시험) '서양음악사' 혹은 '음악분석' 중 지원자의 선택에 의한 1과목 2. (필기시험) 학업동기와 지원자의 연구 관심사에 대한 서술	필기도구

- 박사

분야	전공분야	실기내용	수험생 준비물 등
서양 음악	관 악	1시간의 프로그램을 시대별로 3곡이상 준비 (단, 곡이 시대적으로 겹치지 않아야 하며, 같은 템포의 곡으로만 구성하지 않을 것)	전공악기
	현 악	1시간의 프로그램을 시대별로 3곡이상 준비 (단, 곡이 시대적으로 겹치지 않아야 하며, Sonata 또는 무반주 1곡을 포함시키되, Concerto는 제외)	전공악기
	작 곡	자신의 작품 세계를 가장 잘 드러낼 수 있는 본인의 작품 5개의 악보(pdf)와 녹음(mp3) 제출 (컴퓨터 음원 녹음 가능, 관현악 작품 포함)	
	지 휘	1. 오케스트라 악기 혹은 피아노, 자유곡 1악장 연주(빠른악장) 2. 청음 3. 지휘 지정곡(베토벤 교향곡 1번 1악장 제시부까지)	전공악기
	이론(음악학)	1. 과거 연구 소논문 제출 (지원자의 연구 경험을 확인할 수 있는 개인 작성 논문, 석사학위논문 등, 10페이지 이상 분량) 2. (필기시험) 음악학/음악이론 분야 중 지원자의 관심분야의 현재 연구동향에 대한 서술	필기도구

2. 한국음악학과

※ 한국음악학과 지원자는 아래 작품을 준비해서 USB를 제출해야 합니다.

분야	전공분야	실기내용
한국 음악	가야금, 거문고	1. 산조 - 짧은 산조 2. 정악 - 현악 영산회상 또는 향재 줄풍류 중 1곡
	아쟁, 대금, 피리, 해금	1. 산조 - 짧은 산조 2. 정악 - 평조 회상 또는 향재 줄풍류 중 1곡
	타 악	1. 판소리 고법(소리북) 2. 장고 - 농악가락(쟁과리 또는 장고) 3. 기악장단(장고)
	판 소리	판소리 5마당 중 한 대목(3장단 이상 구성된 대목)
	작 곡	주어진 동기에 의한 가락 짓기
	이 론	국악이론 관련 논문 제출
	예술경영	예술경영론 관련 논문 제출



아포스티유 협약 국가

아포스티유 협약이란

• 아포스티유 협약이란

- 협약가입국들 사이에서 공문서의 상호간 인증을 보다 용이하게 하기 위해, 외국 공관의 영사 확인 등 복잡한 인증절차를 폐지하는 대신 공문서 발행국가가 이를 확인(Legalization)하는 내용을 골자로 하는 다자간 협약임
- 명칭 Convention Abolishing the Requirement of Legalization for Foreign Public Document(외국공문서에 대한 인증의 요구를 폐지하는 협약)

• 아포스티유 협약 가입국 현황

- 국가별 아포스티유 관련기관 정보확인: <https://www.hcch.net/en/instruments/specialised-sections/apostille>

지역	아포스티유 협약 가입 국가명
아시아 대양주	뉴질랜드, 니우에, 마셜군도, 모리셔스, 몽골, 바누아투, 브루나이, 사모아, 호주, 인도, 일본, 중국일부(마카오, 홍콩), 쿡제도, 통가, 피지, 팔라우, 필리핀, 싱가포르, 인도네시아, 한국, 타지키스탄, 파키스탄
유럽	그리스, 네덜란드, 노르웨이, 덴마크, 독일, 라트비아, 러시아, 루마니아, 룩셈부르크, 리투아니아, 리히텐슈타인, 마케도니아, 모나코, 몬테네그로, 몰도바, 몰타, 벨기에, 벨라루스, 보스니아헤르체고비나, 불가리아, 산마리노, 세르비아, 스웨덴, 스위스, 스페인, 슬로바키아, 슬로베니아, 아이슬란드, 아일랜드, 아제르바이잔, 안도라, 알바니아, 에스토니아, 영국, 오스트리아, 우크라이나, 이탈리아, 조지아, 체코, 코소보, 크로아티아, 키프로스, 터키, 포르투갈, 폴란드, 프랑스, 핀란드, 헝가리, 키르기스스탄, 아르메니아, 카자흐스탄, 우즈베키스탄
북미	미국
중남미	과테말라, 그레나다, 니카라과, 도미니카공화국, 도미니카연방, 멕시코, 바베이도스, 바하마, 베네수엘라, 벨리즈, 브라질, 세인트루시아, 세인트빈센트, 세인트키츠네비스, 수리남, 아르헨티나, 안티쿠아바부다, 에라도르, 엘살바도르, 온두라스, 우루과이, 칠레, 코스타리카, 콜롬비아, 트리니다드토바고, 파나마, 파라과이, 페루, 볼리비아, 가이아나, 자메이카
중동 아프리카	나미비아, 남아프리카공화국, 라이베리아, 레소토, 말라위, 모로코, 바레인, 보츠와나, 브룬디, 상투메프린시페, 세이셸, 스와질란드, 오만, 카보베르데, 튀니지, 이스라엘, 사우디아라비아

아포스티유 발급절차

해당국가
공문서 발급



Apostille
발급기관 방문



Apostille
발급신청



Apostille
발급기관 심사



Apostille
발급

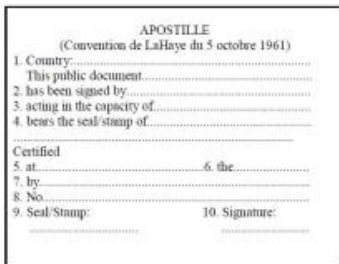

<아포스티유 서식>



<인도 아포스티유 서식>



<중국 학위인증서>

- 아포스티유 미가입국 출신자의 경우 영사확인서로 대체 가능
- 중국에서 학위(학사, 석사)를 받은 경우 중국 교육부 학위 인증센터(www.chsi.com.cn)에서 발급한 학력인증서 제출



각종 서류 예시(Samples)

- 출생증명서 또는 가족관계증명서(영어나 한국어가 아닌 경우 번역문 필요) Birth certificate



<중국 친족관계증명서 공증본>



<방글라데시 출생증명서>

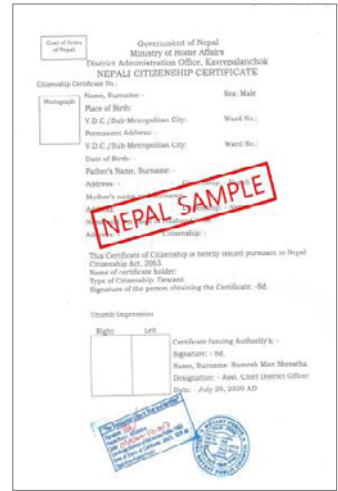

<네팔 가족관계 증명서 공증본>

- 대사관 학위증명서 인증서 Verification of diploma from Korean Embassy

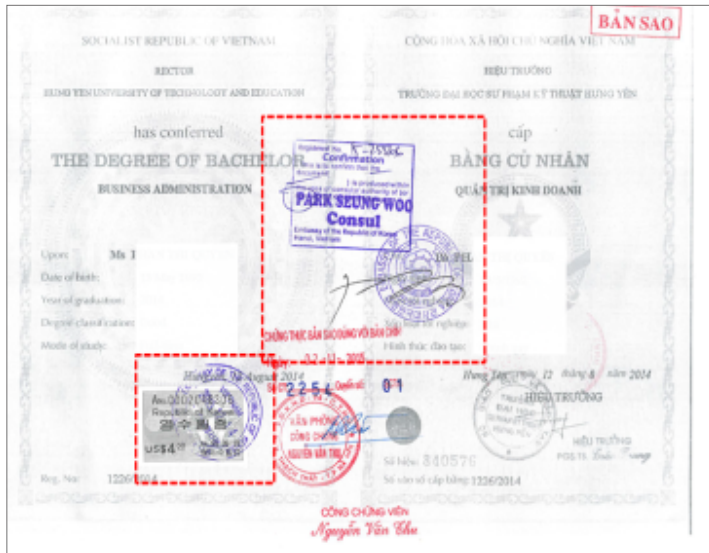

<베트남 학위증서 대사관인증>



유학생 학력요건 입증서류 인정기준 개선(법무부 알림)

(D-2, D-4-1.7) 신청 시 졸업증명서 등 학력요건입증 서류 제출이 어려운 국가 사례가 다수 발생함에 따라 국가별 현황을 고려하여 학력요건입증서류기준을 개선함

단, 중국은 현행 『외국인 유학생 사증발급 및 체류관리 지침』기준 적용

고교 졸업증명서 인정범위 확대 ▶ 대학입학을 위해 국가시험합격 등이 필요한 국가는 시험합격증을 학력요건입증서류로 인정

※ 단, 서류발급국가의 아포스티유나 주재국 대한민국공관의 영사확인을 받아야 함

국가별 고교 졸업에 준하는 학력요건 입증서류

인도 : Migration Certificate(CBSE, ICSE, IB 등 중앙 및 지방 교육평가기고나 발행)

네팔 : 학업성적증명서(Academic Transcript)

- 발급기관 ① 2016년(네팔 달력 2073년) 이전 : HSEB(Higher Secondary Education Board)
- ② 2016년(네팔 달력 2073년) 이후 : NEB(National Examination Board)

미얀마 : 대입시험 합격증(Matriculation Examination Pass Certificate)

※ 6개 과목 모두 40점 이상이어야 함

말레이시아 : 학력평가 성적표(SPM : Sijil Pelajaran Malaysia 또는 STPM : Sijil Tinggi Persekolahan Malaysia)

※ SPM 증명서의 경우 학업종료증명서(School Leaving Certificate)와 함께 제출

그 외 국가 : 국가 법률이나 공적인 문서로 대학 입학에 위한 자격요건에 준하는 시험이나 자격이 규정된 경우에는 학력요건 입증서류로 인정 가능

※ 단, 신청인이 해당 국가의 법률이나 공적 문서 등에 따른 자격기준을 소명하여야 함

• 졸업예정증명서에 대한 예외적 인정

대상국가 : 공식적인 졸업증명서를 수개월 이상 지연발급하는 국가

* 베트남, 미얀마, 네팔, 인도, 말레이시아, 스리랑카, 캄보디아, 이스라엘, 그 외 정부기관 문서로서 고교·대학(원) 졸업증명서 지연 발급 사실이 확인 가능한 국가

대상자 : 표준입학허가서 발급일기준 졸업일로부터 1년 이내인 사람

인정서류 : 졸업예정증명서 또는 임시졸업증명서 등

* Provisional Certificate 또는 Temporary Certificate 등 명칭을 다양하게 인정 단, 서류 발급국가의 아포스티유나 주재국 대한민국 공관의 영사확인을 받아야 함